ΤΕΤΑΡΤΗ 29 ΜΑΡΤΙΟΥ 1972

ΙΔΡΥΤΗΣ: ΔΗΜ. ΛΑΜΠΡΑΚΗΣ
ΕΚΔΟΤΗΣ ΔΙΕΥΘΥΝΤΗΣ: ΚΩΣΤΑΣ ΝΙΤΣΟΣ
ΓΡΑΦΕΙΑ: Χρήστου Λαδᾶ 3
ΤΗΛΕΦΩΝΑ: 3230.221-23 & 3237.283-86

# ΤΑ ΝΕΑ

12 ΣΕΛΙΔΕΣ

ΑΘΗΝΑ, ΕΤΟΣ 27ο, ΑΡ. 8216 ● ΤΙΜΗ ΦΥΛΛΟΥ ΔΡΑΧΜΕΣ 2,50

**ΠΑΡΑΜΕΝΟΥΝ ΑΣΥΛΛΗΠΤΟΙ ΟΙ ΤΟΥΡΚΟΙ ΑΠΑΓΩΓΕΙΣ**

## Ὁ Μακάριος δέν παραιτεῖται

# ΠΡΟΕΔΡΟΣ ΓΙΑ ΕΝΑ ΧΡΟΝΟ ΑΚΟΜΗ

## Μετά τό Πάσχα θά ἀπαντήση στούς τρεῖς Μητροπολίτες

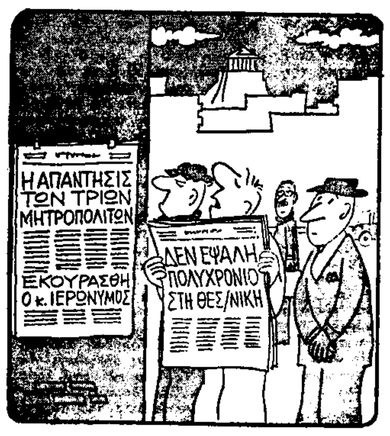


—Ταῖς πρεσβείαις τῆς Θεοτόκου, Σώτερ σώσον ὑμᾶς...

(Τοῦ Κώστα Μητρόπουλου)

## ΔΙΑΔΗΛΩΣΕΙΣ ΣΤΗ ΛΕΥΚΩΣΙΑ ΥΠΕΡ ΤΟΥ ΑΡΧΙΕΠΙΣΚΟΠΟΥ

**ΛΕΥΚΩΣΙΑ, 29. Τοῦ ἀνταποκριτοῦ μας**

**Ὁ πρόεδρος Μακάριος δέν πρόκειται ἐπί τοῦ παρόντος νά ἀπαντήση στούς τρεῖς μητροπολίτες, ἀλλά, ὅπως πιστεύεται ἀπ' ὅλους ἐδῶ, τό θέμα θά ἀντιμετωπισθῆ ἴσως μετά τίς γιορτές τοῦ Πάσχα. Κατά τούς ἔχοντες ἔγκυρη γνώμη, ὁ Ἐθνάρχης θά παραμείνη πρόεδρος τῆς Δημοκρατίας μέχρι τῆς λήξεως τῆς θητείας του τόν Φεβρουάριο τοῦ 1973. Πάντως ἡ ἐμμονή τῶν Συνοδικῶν στό θέμα τῆς παραιτήσεως προκαλεῖ ἤδη ζωηρές ἀντιδράσεις. Ἔτσι, χθές πραγματοποιήθηκε ὀγκώδης διαδήλωση μαθητῶν στή Λευκωσία ὑπέρ τοῦ προέδρου Μακαρίου καί ἐναντίον τῶν μητροπολιτῶν.**

## ΠΑΡΑ ΤΗΝ ΚΑΛΥΨΗ ΤΟΥ

# Παραμένει τό θέμα Ἱερωνύμου

## ΣΥΓΚΡΟΥΣΗ ΜΕ ΤΟ ΠΑΤΡΙΑΡΧΕΙΟ;

**Ἡ τυπική ἐκκρεμότης πού ὑπῆρχε ὡς πρός τήν νομιμότητα τῶν ἀποφάσεων τῆς Ἱερᾶς Συνόδου τακτοποιήθηκε μετά τή χθεσινή δημοσίευση στήν «Ἐφημερίδα τῆς Κυβερνήσεως» Νομοθετικοῦ Διατάγματος (ὑπ' ἀριθ. 1120) μέ τό ὁποῖο παρατείνεται ἡ θητεία τῶν μελῶν τῆς Ἱερᾶς Συνόδου μέχρι καί τῆς 30ῆς Νοεμβρίου ἐ.ἔ. Μέ τό ἴδιο Ν. Δ. κυρώνονται καί ὅλες οἱ πράξεις τῆς Ἱερᾶς Συνόδου ἀναδρομικῶς ἀπό 10ης Μαρτίου, ἡμέρα λήξεως τῆς θητείας τῶν μελῶν της.**

Παραμένει ὅμως ἀνοικτό τό ὅλο πρόβλημα πού ἔχει δημιουργηθῆ στούς κόλπους τῆς Ἐκκλησίας τῆς Ἑλλάδος ἐξ αἰτίας τοῦ ὁποίου ὑφίσταται τή στιγμή αὐτή θέμα παραιτήσεως τοῦ Ἀρχιεπισκόπου κ. Ἱερωνύμου, σύμφωνα μέ ὅλες τίς πληροφορίες πού ὑπάρχουν ἐκ μέρους ἐκκλησιαστικῶν παραγόντων.

### Οἱ διαφωνίες

Κατά τίς πληροφορίες αὐτές, ὑπάρχουν συγκεκριμένες διαφωνίες τοῦ Ἀρχιεπισκόπου κ. Ἱερωνύμου, πού ὀφείλονται σέ ἐκκλησιαστικούς καί ἐξωεκκλησιαστικούς λόγους.

Οἱ πρῶτοι ἀναφέρονται καί στήν προσπάθεια τοῦ κ. Ἱερωνύμου νά ἰσχυροποιήση τή θέση του στήν Ἱερά Σύνοδο, ἐπιδιώκοντας ἀνασύνθεσή της, μέ συμμετοχή σ' αὐτήν ἱεραρχῶν, ἀποφασισμένων νά ἀκολουθήσουν «ἐνιαία καί σκληρή γραμμή» γιά τήν ἀντιμετώπιση παντός «ἀντιφρονοῦντος» μητροπολίτου.

Ἐξ ἄλλου, πρωϊνή ἐφημερίδα γράφει σήμερα ὅτι ὑπάρχει, ἐκτός τῶν ἄλλων, καί σύγκρουση τοῦ Ἀρχιεπισκόπου μέ τό Οἰκουμενικό Πατριαρχεῖο. Τήν ἄποψη αὐτή ὑποστηρίζουν — κατά τήν ἐφημερίδα — καθηγηταί τῆς Θεολογικῆς Σχολῆς, οἱ ὁποῖοι ἀναφέρουν ὅτι ἡ διαφωνία αὐτή προέκυψε μετά τήν ἐπιστολή πού ἔστειλε ὁ Ἀρχιεπίσκοπος πρός τόν Μακάριο, ἐν ἀγνοίᾳ, ὅπως τονίζεται, τῆς Κυβερνήσεως. Ἡ ἴδια ἐφημερίδα προσθέτει, ὅτι ἡ Θεολογική Σχολή Ἀθηνῶν συνεδρίασε χθές ἐπί ὥρες καί ἀσχολήθηκε καί μέ τό θέμα τοῦ κ. Ἱερωνύμου.

Πάντως, ὅλοι οἱ φερόμενοι ὡς πιθανοί ἀντικαταστάτες τοῦ κ. Ἱερωνύμου μητροπολίτες, φρόντισαν χθές νά διαψεύσουν ὅτι ὑφίσταται τέτοιο θέμα καί ἐτόνιζαν ὅτι δέν ὑπάρχει γιά τόν Ἀρχιεπίσκοπο οὔτε πρόβλημα ὑγείας.

Ἄλλες πληροφορίες ἀναφέρουν ὅτι οἱ διαδηλωταί συγκεντρώθηκαν στήν πλατεία Μεταξᾶ μέ πλακάτ στά ὁποῖα ἦσαν γραμμένα τά συνθήματα: «οἱ Μητροπολῖται εἶναι κατευθυνόμενοι», «Μακαριώτατε κρατῆστε γερά τό πηδάλιο», «Ὁ Μακάριος ἐμπόδιο εἰς τήν διχοτόμησιν». Οἱ διαδηλωταί πού ὅπως ὑπολογίζεται ἦσαν περίπου δύο μέ τρεῖς χιλιάδες, συγκεντρώθηκαν κάτω ἀπό τό προεδρικό μέγαρο, προβαίνοντας σέ διάφορες ἐκδηλώσεις ὑπέρ τοῦ Ἀρχιεπισκόπου.

Ὁ πρόεδρος Μακάριος βγῆκε στόν ἐξώστη τοῦ προεδρικοῦ μεγάρου καί συνέστησε στούς συγκεντρωμένους σπουδαστάς νά διαλυθοῦν μέ ἡσυχία. Οἱ διαδηλωταί πράγματι διαλύθηκαν μετά ἀπό λίγο, χωρίς νά σημειωθοῦν ἐπεισόδια.

### Μετά τό Πάσχα

Κυβερνητικός ἐκπρόσωπος, ἐρωτηθείς ἄν θά ὑπάρξη ἀπάντηση τοῦ Μακαρίου στό νέο ἔγγραφο τῶν μητροπολιτῶν, εἶπε ὅτι δέν εἶναι ἐξουσιοδοτημένος νά κάμη δηλώσεις ἐπί τοῦ θέματος. Πολιτικοί παρατηρηταί ἔχουν τή γνώμη, ὅτι ὁ πρόεδρος Μακάριος θά ἀπαντήση στούς μητροπολίτες, εἴτε συγκαλῶν τήν Ἱερά Σύνοδο, εἴτε μέ νέα ἐπιστολή, μετά τό Πάσχα. Γενικά, πάντως, ἐπικρατεῖ ἡ ἐντύπωση ὅτι προτίθεται νά παραμείνη πρόεδρος τῆς Δημοκρατίας μέχρι τοῦ Φεβρουαρίου τοῦ 1973, ὁπότε λήγει κανονικά ἡ θητεία του.

### Νέες δηλώσεις τοῦ Κιτίου

Ὁ μητροπολίτης Κιτίου, σέ δηλώσεις του χθές βράδυ πρός ξένους δημοσιογράφους, εἶπε ὅτι αὐτός, καί οἱ δύο ἄλλοι συνοδικοί, θά περιμένουν νά λάβουν ἀπάντηση μετά τίς γιορτές τοῦ Πάσχα. Σέ περίπτωση πού ὁ Μακάριος δέν ἐκκαθαρίση τήν θέση του, θά συνέλθουν καί πάλι, γιά νά ἀποφασίσουν γιά τίς περαιτέρω ἐνέργειες. Ὁ Κιτίου πρόσθεσε ὅτι, δέν ἔχει τεθῆ χρονικό ὅριο στόν Μακάριο, γιά νά εἶναι «ἐλεύθερα τά χέρια τῶν μητροπολιτῶν».

### Τό θέμα τῆς διαδοχῆς

Ἡ ἐφημερίδα τῆς ἀντιπολιτεύσεως «Νέα Πρωϊνή», ἀνέγραψε χθές τήν πληροφορία ὅτι, ὅλη τήν περασμένη ἑβδομάδα ἐγένοντο συζητήσεις μεταξύ φιλομακαριακῶν παραγόντων, γιά τό θέμα τῆς ἐκλογῆς τοῦ διαδόχου, σέ περίπτωση

● Συνέχεια στῆ σελίδα 9

Στιγμιότυπο ἀπό τίς νέες διαδηλώσεις ὑπέρ τοῦ προέδρου Μακαρίου στή Λευκωσία. Ὁ Ἀρχιεπίσκοπος ἀνάμεσα σέ σπουδαστάς - διαδηλωτάς, πού τόν ἐπευφημοῦν μπροστά στό προεδρικό μέγαρο.

(Τηλεφωτογραφία Ἀθηναϊκοῦ Πρακτορείου—Γιουνάϊτεντ Πρές)

ΜΠΡΟΣΤΑ ΣΤΙΣ ΚΑΛΠΕΣ

## Οἱ Ἀμερικανίδες γιά τούς ὑποψηφίους

ΜΙΑ ΝΕΑ ΠΟΛΙΤΙΚΗ ΔΥΝΑΜΗ

The Washington Post

Ποιά εἶναι τά χαρακτηριστικά τῆς σημερινῆς Ἀμερικανίδας; Ποιά θέση παίρνει ἀπέναντι στά προβλήματα τῆς χώρας της; Πῶς συμμετέχει στίς πολιτικές ἐκδηλώσεις; Τί σκέφτεται γιά τή ζωή της; Πῶς διεκδικεῖ τά δικαιώματά της; Ποιά εἶναι ἡ γνώμη της γιά τούς πολιτικούς πού ἐκθέτουν ἐφέτος ὑποψηφιότητα γιά τήν προεδρία τῶν Ἡνωμ. Πολιτειῶν;

Σέ ὅλες αὐτές τίς ἐρωτήσεις δίνει ἀπάντηση μιά ἐκτεταμένη ἔρευνα τοῦ Ἰνστιτούτου Σφυγμομετρήσεως Κοινῆς Γνώμης Λιούϊς Χάρρις. Τά συμπεράσματα τῆς ἔρευνας καταλαμβάνουν 176 σελίδες καί συνθέτουν τήν εἰκόνα τῆς τυπικῆς, τῆς μέσης Ἀμερικανίδας, χωρίς βέβαια νά παραγνωρίζεται τό γεγονός ὅτι ὑπάρχει μιά μειοψηφία γυναικῶν μέ ἐντελῶς διαφορετικά χαρακτηριστικά καί ἐκ διαμέτρου ἀντίθετη τοποθέτηση.

Σέ περίληψη, τά συμπεράσματα τοῦ Ἰνστιτούτου Χάρρις συνοψίζονται στά ἀκόλουθα:

Ἡ τυπική Ἀμερικανίδα, ἄν καί ἀκόμη δέν ἀντιμετωπίζη μέ συμπάθεια τό Κίνημα Ἀπελευθερώσεως τῶν Γυναικῶν, ὡστόσο ὑποστηρίζει τίς προσπάθειες γιά τή βελτίωση τῆς θέσεως τῆς γυναίκας.

Μολονότι δέν εἶναι πολιτικά ἐνεργοποιημένη, πιστεύει ὅτι ἡ χώρα θά ἦταν καλύτερη ἄν οἱ γυναῖκες εἶχαν νά ποῦν περισσότερα πράγματα γιά τήν πολιτική.

Εἶναι «πολύ ἱκανοποιημένη» ἀπό τή ζωή της καί πιστεύει ὅτι ἡ σωστή ἀνατροφή τῶν παιδιῶν ἀπαιτεῖ μεγαλύτερη ἐξωπνάδα ἀπ' ὅ,τι μιά ἐξέχουσα θέση στήν κυβέρνηση ἤ σέ μιά ἐπιχείρηση.

Πιστεύει ὅτι μιά γυναίκα πρόεδρος, πιθανώτατα δέν θά ὁδηγοῦσε τίς Ἡνωμένες Πολιτεῖες σέ πόλεμο, ἀλλά ἡ χώρα δέν θά εἶναι ἕτοιμη νά δεχθῆ μιά προεδρίνα πρίν περάσουν τουλάχιστον δέκα χρόνια.

Τά τελευταῖα χρόνια, ἀναφέρεται στήν ἔκθεση Χάρρις, παρατηρεῖται μιά διαφοροποίηση στά πολιτικά κριτήρια τῶν Ἀμερικανίδων. «Ψηφίζουν καί ἐνεργοποιοῦνται ὄχι γιά τό δικό τους συμφέρον, ἀλλά γιά τό συμφέρον τῆς κοινωνίας καί ὁλόκληρου τοῦ κόσμου. Ἐξελίσσονται σέ μιά ἀνεξάρτητη πολιτική δύναμη, πού ἀπό τή στιγμή πού θά συνειδητοποιήση τό ρόλο πού μπορεῖ νά παίξη, δέν θά εἶναι δυνατό νά ἐλεγχθῆ».

Σχετικά μέ τό Κίνημα Ἀπελευθερώσεως τῶν Γυναικῶν, ἡ βασική θέση τῆς μέσης Ἀμερικανίδας εἶναι ἡ ἑξῆς: «Οἱ γυναῖκες ἔχουν δίκιο νά εἶναι δυσαρεστημένες ἀπό τό ρόλο πού παίζουν στήν ἀμερικανική κοινωνία, ἀλλά ἄδικο στόν τρόπο πού διαμαρτύρονται». Ποσοστό 50% τῶν γυναικῶν, πού πῆραν μέρος στήν ἔρευνα, ἐξέφρασε τήν πεποίθηση ὅτι ἡ προκατάληψη ἐμποδίζει τίς γυναῖκες νά κατοχυρώσουν ὑψηλές θέσεις σέ διάφορους τομεῖς. Τό ἄλλο 50% διαφώνησε ἤ δήλωσε ὅτι δέν μπορεῖ νά ἀπαντήση μέ βεβαιότητα.

Μέ μεγάλη πλειοψηφία οἱ Ἀμερικανίδες δίνουν ἰδιαίτερη ἔμφαση στό ρόλο τους σάν μητέρες. Ταυτόχρονα, ὅμως, δείχνουν εὐαισθησία καί ἀντιβρούν θετικά στά μεγάλα κοινωνικά προβλήματα, ὅπως εἶναι τό θέμα τῶν φυλετικῶν διακρίσεων, τῆς ἀνεργίας, τῆς κοινωνικῆς πρόνοιας γιά τούς ὑπερήλικες, τῆς βελτιώσεως τῶν συνθηκῶν διαβιώσεως τῶν φτωχῶν τάξεων κλπ.

Γιά τούς ἑπτά πιθανούς ὑποψήφιους γιά τήν προεδρία, οἱ Ἀμερικανίδες ἔδωσαν τούς ἀκόλουθους χαρακτηρισμούς:

Νίξον: «Ἔξυπνος» (33%), «Καλός οἰκογενειάρχης» (31%), «Πεπειραμένος» (30%) καί «Εὐθύς» (23%).

Μάσκι: «Εὐθύς» (28%), «Ἔξυπνος» (25%), «Τίμιος» (20%), «Καλός ὁμιλητής» (19%).

Κένιεντυ: «Ἔξυπνος» (30%), «Καλός ὁμιλητής» (29%), «Γοητευτικός» (21%) καί «Δέκτης νέων ἰδεῶν» (18%).

Οὐάλλας: «Στενόμυαλος» (32%), «Εὐθύς» (18%), «Καλπατζῆς» (16%) καί «Θαρραλέος» (14%).

Χέμφρεϋ: «Ἔξυπνος» (25%), «Ἔμπορος» (25%), «Τίμιος» (20%) καί «Καλός ὁμιλητής» (19%).

Λίντσαιν: «Γοητευτικός» (22%), «Καλός ὁμιλητής» (21%), «Ἔξυπνος» (20%) καί «Δέκτης νέων ἰδεῶν» (18%).

Μαγκόβερν: «Ἔξυπνος» (15%), «Εὐθύς» (12%), «Δέκτης νέων ἰδεῶν» (12%) καί «Καλός ὁμιλητής» (11%). Ὄχι γοητευτικός.

Β. Σταματόπουλος:

## «Δέν ὑπάρχει θέμα ἀνασχηματισμοῦ»

Ὁ ὑφυπουργός κ. Βύρων Σταματόπουλος δήλωσε χθές ὅτι δέν ὑπάρχει θέμα ἀνασχηματισμοῦ τῆς κυβερνήσεως, ὅτι ὅσα ἐγράφησαν σχετικά «στερεοῦνται παντελῶς ἀληθείας». Πληροφορίες περί ἐνδεχομένου ἀνασχηματισμοῦ τῆς κυβερνήσεως εἶχαν ἀναγραφῆ τήν περασμένη ἑβδομάδα, μετά τήν ἀπομάκρυνση τοῦ κ. Ζωϊτάκη, καί ἐπανελήφθησαν χθές μέ τήν προσθήκη ὅτι θά ὑπάρξουν μεταβολές καί στίς διοικήσεις ὁρισμένων Τραπεζῶν καί μεγάλων Ὀργανισμῶν.

ΣΤΗ ΓΙΟΥΓΚΟΣΛΑΒΙΑ

## Ἐννέα νεκροί ἀπό εὐλογιά

### Κρούσμα ἐσημειώθη καί στή Βαυαρία

**ΚΑΡΑΝΤΙΝΑ ΣΕ 200 ΑΤΟΜΑ**

ΣΥΝΑΓΕΡΜΟΣ ΣΤΗΝ ΕΥΡΩΠΗ

ΓΕΝΕΥΗ, 29. Ἀσσοσιέϊτεντ, Γαλλικό Πρακτορεῖο.

Ρώϋτερ. Γιουνάϊτεντ Πρές «Ἡ ἐπιδημία τῆς εὐλογιᾶς» ἐπεκτείνεται συνεχῶς καί τή στιγμή αὐτή ἀρχίζει ἀπό τό Μπάγκλα Ντές καί φθάνει ὡς τή Δυτική Γερμανία καί συγκεκριμένα στήν Κάτω Σαξονία, ὅπου, στό Ἀννόβερο ἐπιβεβαιώθηκε ἕνα κρούσμα καί ἀπομονώθηκαν σέ «καραντίνα» 200 περίπου ἄτομα.

Στή Γιουγκοσλαβία, ὅπου ἡ ἐπιδημία ἔκανε τήν πρώτη ἐμφάνισή της στήν Εὐρώπη, ὑπάρχουν ὡς τή στιγμή 9 νεκροί καί ἔχουν διαγνωσθῆ 75 περίπου κρούσματα.

Οἱ Ἀρχές τῆς Βαυαρίας ἔκλεισαν τά σύνορα τοῦ κρατιδίου μέ τήν Αὐστρία καί τήν Τσεχοσλοβακία καί ἀπαγόρευσαν τήν εἴσοδο ταξιδιωτῶν ἀπό τή Γιουγκοσλαβία χωρίς βεβαίωση δαμαλισμοῦ.

Ὁ ὑπουργός Κοινωνικῶν Ὑπηρεσιῶν τῆς Κάτω Σαξονίας κ. Πάρτς δήλωσε, ὅτι κρούσμα εὐλογιᾶς σημειώθηκε στόν Ἐγιούμπ Κοντζάγκ, ἀπό τό Κόσσοβο τῆς Γιουγκοσλαβίας.

Ὁ κ. Πάρτς ἀνέφερε, ὅτι 165 ἄτομα, πού ἦρθαν σέ ἄμεση ἐπαφή μέ τόν ἀσθενῆ, ἐτέθησαν σέ «καραντίνα», στό νοσοκομεῖο λοιμωδῶν νόσων, τό ὁποῖο ἐκλείσθη γιά τό κοινό.

Ἄλλα 150 ἄτομα, πού ἦρθαν σέ ἄμεση ἐπαφή μέ τόν ἀσθενῆ, ἐμβολιάσθηκαν.

### Οἱ νεκροί

Ἐπίσημο ἀνακοινωθέν, πού ἐξεδόθη χθές στό Βελιγράδι, ἀναφέρει ὅτι διεγνώσθησαν προχθές 75 κρούσματα εὐλογιᾶς, ἀπό τά ὁποῖα ἑπτά θανατηφόρα. Τέσσερις θάνατοι σημειώθηκαν στό Βελιγράδι, πρᾶγμα τό ὁποῖο εἶχε διαψεύσει ἡ γιουγκοσλαβική κυβέρνηση.

Τό ἀνακοινωθέν διευκρινίζει, ὅτι στό Κόσσοβο, ὅπου ἐκδηλώθηκε ἀρχικά ἡ νόσος, τά κρούσματα χθές ἔφθασαν σέ 44, ἀπό τά ὁποῖα τρία θανατηφόρα.

Στό Βελιγράδι, 23 ἄτομα προσεβλήθησαν ἀπό τήν ἀρρώστια. Τέλος, στό Κατσάκ, στή Σερβία, διεγνώσθησαν ἑπτά κρούσματα, ἀπό τά ὁποῖα ἕνα θανατηφόρο.

Ἀναφέρεται ὅτι 194 ἄτομα βρίσκονται σέ ἀπομόνωση στό Κόσσοβο καί 240 στό Βελιγράδι καί τό Κατσάκ.

Τό ὑπουργεῖο Ὑγιεινῆς τοῦ Λιβάνου ἀποφάσισε χθές νά ἀρχίση ἀπό τήν 1η Ἀπριλίου ἐκστρατεία ὑποχρεωτικοῦ ἐμβολιασμοῦ τοῦ πληθυσμοῦ τῆς χώρας ἐναντίον τῆς εὐλογιᾶς. Πολλά κρούσματα εὐλογιᾶς ἐπιβεβαιώθηκαν στό Ἰράκ ὅπως ἀναφέρει ἀνακοίνωση τῆς λιβανικῆς κυβερνήσεως.

Ὅπως μετοδίδεται ἀπό τήν Ντάκκα ἡ ἐπιδημία εὐλογιᾶς κάνει θραύση σέ ὁρισμένες περιοχές τοῦ Μπάγκλα Ντές. Ἐπίσημες πληροφορίες ἀνεβάζουν τουλάχιστον σέ 400 τούς νεκρούς ἀπό τήν ἀρρώστεια.

Οἱ ἀρχές στήν Ντάκκα δήλωσαν ὅτι ἡ νόσος ἔχει τόσο πολύ διαδοθῆ ὥστε εἶναι πολύ δύσκολο ἄν ὄχι ἀδύνατο, νά ἐλεγχθῆ.

Προληπτικό μέτρο

## ΕΜΒΟΛΙΑΖΟΝΤΑΙ ΚΑΤΑ ΤΗΣ ΕΥΛΟΓΙΑΣ ΟΙ ΚΑΤΟΙΚΟΙ ΧΩΡΙΩΝ ΤΗΣ ΜΕΘΟΡΙΟΥ

Δημιουργεῖται «τεῖχος»

ΘΕΣΣΑΛΟΝΙΚΗ, 29

Οἱ κάτοικοι τῶν χωριῶν πού συνορεύουν μέ τήν Γιουγκοσλαβία ἄρχισαν νά ἐμβολιάζονται κατά τῆς εὐλογιᾶς. Ὅπως ἐγνώσθη, ὁ ἐμβολιασμός τῶν κατοίκων γίνεται στῆς περιοχές Κιλκίς, Πέλλης, Καστοριᾶς καί Φλωρίνης.

Οἱ ἁρμόδιοι διευκρίνησαν ὅτι τό μέτρο τοῦ ἐμβολιασμοῦ εἶναι προληπτικό, μετά τά κρούσματα πού σημειώθηκαν στή Γιουγκοσλαβία, ἐκ τῶν ὁποίων μερικά ἦταν θανατηφόρα.

Στό μεταξύ, συνεχίζεται ὁ ἔλεγχος σέ ὅλες τίς εἰσόδους ἀπό τή Γιουγκοσλαβία στήν Ἑλλάδα. Ὁ ἔλεγχος αὐτός εἶναι αὐστηρός. Συγκεκριμένα σέ κανένα δέν ἐπιτρέπεται νά εἰσέλθη στήν Ἑλλάδα, ἄν δέν ἔχη κάνει ἐμβόλιο κατά τῆς εὐλογιᾶς.

Τά μέτρα τοῦ ἐμβολιασμοῦ τῶν κατοίκων τῶν παραμεθορίων περιοχῶν ἀφ' ἑνός καί τοῦ αὐστηροῦ ἐλέγχου στίς εἰσόδους στήν Ἑλλάδα ἀπό τή Γιουγκοσλαβία, ἀποβλέπουν στό νά δημιουργηθῆ ἕνα «τεῖχος» ἀδιαπέραστο στή νόσο.

# Θά ἐκτελεσθοῦν οἱ τρεῖς Ἄγγλοι;

## Ο ΕΡΙΜ ΔΕΝ ΥΠΟΚΥΠΤΕΙ ΣΤΟΝ ΕΚΒΙΑΣΜΟ

**ΑΓΚΥΡΑ, 29. Ἀσσοσιέϊτεντ Πρές — Ρώϋτερ — Γαλλικό Πρακτορεῖο — Γιουνάϊτεντ Πρές**

**Συλλήψεις ὑπόπτων, ἐκτεταμένες ἔρευνες στήν ξηρά καί στή θάλασσα καί αὐστηρές προειδοποιήσεις τῶν στρατιωτικῶν ἀρχῶν, δέν ἔφεραν, ὥς τώρα, κανένα ἀπολύτως ἀποτέλεσμα: Οἱ τρεῖς Βρεταννοί τεχνικοί καί οἱ πέντε ἀπαγωγεῖς τους ἐξακολουθοῦν νά παραμένουν ἄφαντοι.**

Οἱ ξένοι παρατηρηταί ἐκφράζουν τό φόβο ὅτι ὁ «Τουρκικός Λαϊκός Ἀπελευθερωτικός Στρατός» θά πραγματοποιήση τήν ἀπειλή του καί θά ἐκτελέση τούς τρεῖς Βρεταννούς, ἄν ἐκτελεσθοῦν τά τρία μέλη του πού ἔχουν καταδικασθῆ σέ θάνατο ἀπό Στρατοδικεῖα.

### Δέν θά ὑποκύψη

Ἡ κυβέρνηση Ἐρίμ διακηρύσσει ὅτι δέν θά ὑποκύψη στόν ἐκβιασμό τῶν ἀπαγωγέων καί θά τηρήση σκληρή στάση ἀπέναντί τους, ἐνῶ ἡ βρεταννική κυβέρνηση ἐκφράζει τήν ἀνησυχία της γιά τήν τύχη τῶν Βρεταννῶν ὑπηκόων.

Ἡ ἀπειλή τῶν ἀπαγωγέων γιά τήν ἐκτέλεση τῶν ὁμήρων φαίνεται πάντως ὅτι ἔχει ἀνησυχήσει τίς Ἀρχές. Ὅπως δήλωσε ἐκπρόσωπος τοῦ Λαϊκοῦ κόμματος, τό Συνταγματικό Δικαστήριο συνέστησε νά μή ἐκτελεσθοῦν ἀμέσως οἱ Ντενίζ Γιεσμίς, Χουσεΐν Ἰνάν καί Γιουσούφ Ἀσλάν, πού καταδικάσθηκαν σέ θάνατο γιά τή συμμετοχή τους στήν ἀπαγωγή καί τήν ἐκτέλεση τοῦ Ἰσραηλινοῦ προξένου στήν Κωνσταντινούπολη, Ἐφραίμ Ἐλρόμ.

### Περίοδος ἐντάσεως

Οἱ στρατιωτικές Ἀρχές φοβοῦνται ἀναζωπύρωση τῆς τρομοκρατικῆς ἐκστρατείας τῶν ὀργανώσεων τῆς ἄκρας ἀριστερᾶς, παρά τόν Στρατιωτικό Νόμο καί τά μέτρα πού ἔχουν παρθῆ καί προειδοποιοῦν τούς πολίτες νά βρίσκωνται σέ ἐπιφυλακή, γιά νά προλάβουν ἀπόπειρες δολοφονιῶν.

Ὅλα αὐτά δείχνουν ἕνα πρᾶγμα: ὅτι ἡ Τουρκία εἰσῆλθε σέ νέα περίοδο ἐντάσεως καί ἀναταραχῆς, παρά τό ὅτι θυσίασε τήν ὁμαλή δημοκρατική πολιτική της ζωή γιά χάρη τῆς ἡσυχίας καί τῆς τάξεως.

### Οἱ ἔρευνες

Οἱ Ἀρχές ἔχουν πάρει αὐστηρότατα μέτρα γιά νά ἀνακαλύψουν καί νά ἀπελευθερώσουν τούς τρεῖς Βρεταννούς τεχνικούς, πού ἐργάζονταν σέ βάση ραντάρ, κοντά στήν πόλη Ὀρντοῦ τοῦ Εὐξείνου Πόντου.

Ἡ ἀστυνομία στό Ὄνυε, ἑνός ἄλλου λιμένος τοῦ Εὐξείνου, κύκλωσε χθές τά δημόσια καί στρατιωτικά κτίρια καί πῆρε τόσο αὐστηρά μέτρα, ὥστε ἀπαγόρευσε ἀκόμη καί τή διέλευση τῶν πεζῶν.

Ὀκτώ ἄτομα συνελήφθησαν στό Ὄνυε καί 25 στήν Κωνσταντινούπολη. Οἱ στρατιωτικές Ἀρχές στήν Κωνσταντινούπολη ἀνακοίνωσαν ὅτι μεταξύ τῶν συλληφθέντων εἶναι ὁ βραβευθείς ἠθοποιός Γιλμάζ Κουνεῦ καί πολλές γυναῖκες.

Ὁ στρατηγός Τεουφίκ Τουρούν, διοικητής τῆς στρατιωτικῆς ἀστυνομίας τῆς Ἀγκύρας, ἀνέλαβε προσωπικά τίς ἐπιχειρήσεις ἀναζητή-

● Συνέχεια στῆ σελίδα 9

Ὁ δράστης τοῦ ἐγκλήματος τῆς Χαλκιδικῆς, Χριστόδουλος Περιστεριανός, ἐτῶν 40, ἀγρότης.

ΑΓΡΙΟ ΕΓΚΛΗΜΑ ΣΤΗ ΧΑΛΚΙΔΙΚΗ

## Σκότωσε ἕνα δασοφύλακα γιά ἐκδίκηση

ΕΠΕΙΔΗ ΤΟΝ ΕΙΧΕ ΜΗΝΥΣΕΙ

ΘΕΣΣΑΛΟΝΙΚΗ, 29. Τοῦ ἀνταποκριτοῦ μας.

Γιά νά ἐκδικηθῆ τρία ἄτομα πού τόν εἶχαν μηνύσει γιά παράνομο κυνήγι, ὁ ἀγρότης Χριστόδουλος Περιστεριανός, ἐτῶν 40, ἀπό τή Νέα Σκιώνη, πυροβόλησε ἐναντίον τους, σκότωσε τό ἕνα καί τραυμάτισε τά ἄλλα. Τό ἔγκλημα ἔγινε χθές τό πρωΐ, στή θέση Παστρί, τῆς περιοχῆς Χανιώτη Χαλκιδικῆς.

Ὁ φονευθείς εἶναι ὁ Ἰωάννης Σαμαρᾶς, ἐτῶν 51, δασικός ὑπάλληλος καί οἱ τραυματισθέντες οἱ Γεώργιος Κερμεντῆς, ἐτῶν 21, θηροφύλακας καί Δημήτριος Κορδελλᾶς, ἐτῶν 45, πρόεδρος τῆς Κοινότητος Νέας Σκιώνης.

Ὁ δράστης εἶχε στήσει ἐνέδρα ἀπό ἐνωρίς καί πυροβόλησε τά θύματά του μέ χονδρά σκάγια πού χρησιμοποιοῦνται γιά ἀγριγούρουνα. Πρῶτα πυροβόλησε τόν Σαμαρᾶ, πού ἔπεσε νεκρός ἐπί τόπου καί μετά τόν Κερμεντῆ καί Κορδελλά.

Ὅπως ἔγινε γνωστό τά τρία θύματα, ὅπως ἐπίσης καί οἱ Ἥλιας

● Συνέχεια στῆ σελίδα 9

Τό θῦμα Ἰωάννης Σαμαρᾶς, ἐτῶν 51, δασικός ὑπάλληλος.

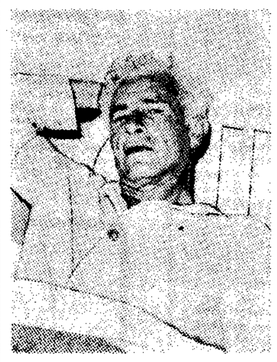

Ὁ πραγματισθείς πρόεδρος Ν. Σκιώνης Δημ. Κορδελλᾶς.

ΜΕ ΑΓΟΡΑΝΟΜΙΚΗ ΔΙΑΤΑΞΗ

## Ἀναστέλλεται ἡ ἀναγραφή τοῦ Φ.Κ.Ε. στά τιμολόγια

### ΤΟ ΜΕΤΡΟ ΙΣΧΥΕΙ ΑΠΟ ΣΗΜΕΡΑ

Ἡ ἐφαρμογή τοῦ μέτρου τῆς ἀναγραφῆς στά ἐμπορικά τιμολόγια τοῦ εἰσπραχτέου Φόρου Κύκλου Ἐργασιῶν ἀναστέλλεται προσωρινῶς. Σχετικῶς ἐκδόθηκε ἡ ὑπ' ἀριθ. 10/23.3.72 Ἀγορανομική Διάταξη ἀπό τόν ὑφυπουργό Ἐμπορίου κ. Ἀθ. Παλλάντιο, στήν ὁποία τονίζεται, ὅτι ἡ ἀναστολή ἔγινε εἴνα κατά τό μεσολαβοῦν διάστημα λάθη χώραν ἡ ἀπαιτουμένη προεργασία προσαρμογῆς τῶν ὑποχρέων ἐπιχειρήσεων, πρός ἀπρόσκοπτον συμμόρφωσιν εἰς τάς ἐξ αὐτῆς ἀπορρεούσας ὑποχρεώσεις». Ἡ ἰσχύς τῆς παραπάνω Ἀγορανομικῆς Διατάξεως ἀρχίζει ἀπό σήμερα.

Γιά τήν ἀναστολή τῆς ἐφαρμογῆς τοῦ μέτρου τῆς ἀναγραφῆς τοῦ Φ.Κ.Ε. στά τιμολόγια ἐλήφθησαν ὑπ' ὄψη ὑπομνήματα τῶν ἐνδιαφερομένων ἐπιχειρήσεων.

Στήν Ἰταλία

## 6.888 ΥΠΟΨΗΦΙΟΙ ΓΙΑ 630 ΕΔΡΕΣ

### 23 κόμματα

ΡΩΜΗ, 29. Ρώϋτερ

Συνολικά, 6.888 ὑποψήφιοι, πού ἀντιπροσωπεύουν 23 Κόμματα ἤ Πολιτικά Κινήματα, θά διεκδικήσουν τίς 630 ἕδρες τῆς Ἰταλικ